

sinbo.

SK 2386 SU ISITICI (KETTLE)

KULLANMA KILAVUZU

TR

EN

RU

AR

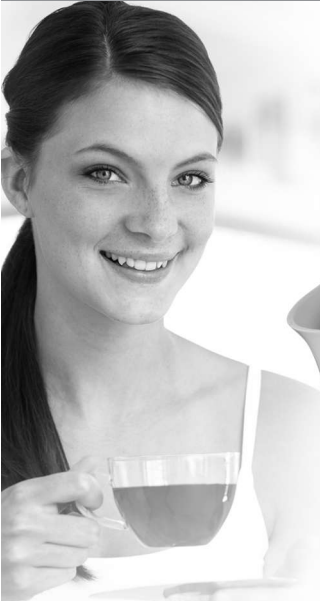

for Turkey
www.sinbo.com

GİRİŞ

Değerli Müşterimiz,

Ürün seçiminde SİNBO'yu tercih ettiğiniz için teşekkür ederiz. Uzun ve verimli bir kullanım için cihazı kullanmadan önce bu kılavuzu özellikle güvenlik talimatlarına dikkat ederek okumanızı ve devamlı suretle saklamanızı tavsiye ederiz.

Garantiden doğan hakların kullanılması ile ilgili olarak çıkabilecek uyuşmazlıklarda yerleşim yerinin bulunduğu veya tüketici işleminin yapıldığı yerdeki Tüketici Hakem Heyetine veya Tüketici Mahkemesine başvurabilirsiniz.

Ayrıca, malın ayıplı olduğunun anlaşılması durumunda, 6502 sayılı Tüketicinin Korunması Hakkında Kanununun 11 inci maddesinde yer alan;

- a-** Sözleşmeden dönme,
- b-** Satış bedelinden indirim isteme,
- c-** Ücretsiz onarılmasını isteme,
- ç-** Satılanın ayıpsız bir misli ile değiştirilmesini isteme, haklarından birini kullanabilirsiniz.

Saygılarımızla,

Sinbo Küçük Ev Aletleri

• Bu cihazın, aşağıda belirtilen yerler gibi, ev ve benzeri uygulamalarda kullanılması amaçlanır.(IEC 60335-2-15/A2):

- Dükkanlarda, bürolarda ve diğer çalışma ortamlarındaki personele ait mutfak alanları,
- Çiftlik evleri
- Müşteriler tarafından, motellerde, otellerde kullanılan yerler ve diğer mesken tipi çevreler,
- Yatma yerleri ve kahvaltı yapılan ortamlar.

* Bu cihaz, güvenli bir şekilde kullanılmasıyla ilgili kendilerine gözetim veya talimat verilmişse ve içermiş olduğu tehlikeler kendileri tarafından anlaşılırsa 8 yaş ve üzeri çocuklar ve fiziksel, duyuşal veya zihinsel yetenek eksikliği bulunan veya tecrübe ve bilgi eksikliği olan kişiler tarafından kullanılabilir. Çocuklar cihaz ile oynamamalıdır. Temizleme ve kullanıcı bakımı, gözetimsiz çocuklar tarafından yapılmamalıdır.

* Pişirme tavaları, yavaş pişiriciler, buharlı pişiriciler, pirinç pişiriciler, kahve yapıcılar, çaydanlıklar, yumurta kaynatıcılar ve süt ısıtıcılar aşağıdaki talimatı içermelidir. (EN 60335-2-15, A11:10)

- 8 yaşından küçük çocukların cihazı kullanmaları uygun değildir. 8 yaşından büyük çocuklar ancak bir gözetmen eşliğinde cihazı kullanmalı ve temizliğini yapmalıdır.

- Çocuklar cihazla oynamamalıdır.

- Gözetimsiz olarak cihazı kullanabilecek fiziksel, duyuşal yada yada akli yönden eksik olanların cihazı bir gözetmen eşliğinde kullanmalarına ilişkin talimat yada eğitilmelerine ilişkin bilgiler verilmelidir.

Cihazla oynamamalarını güvenceye almak için çocuklar gözetim altında tutulmalıdır.

CİHAZIN TANITIMI • NAME OF PARTS



TR 1. Kapak

2. Açma/Kapama Düğmesi
3. Sıvı Seviye Göstergesi
4. Taban
5. Gövde
6. Kettle Ağız
7. Kapak açma düğmesi

EN 1. Cover

2. On / Off Button
3. Liquid Level Indicator
4. Base
5. Body
6. Mouth Kettle
7. Open lid button

ÜRETİCİ FIRMA

DEİMA ELEKTROMEKANİK ÜRÜNLER
İNŞAAT SPOR MALZEMELERİ İMALAT SAN.
VE TİC. A.Ş.

Cihangir Mh. Güvercin Cd. No:4 Haramidere

Mevkii Avcılar - İstanbul - Türkiye

Çağrı Merkezi: 0850 811 65 65

www.sinbo.com - info@sinbo.com.tr

İmal Yılı : 07-2016

Made in Turkey

EEE Yönetmeliğine uygundur.

AEEE Yönetmeliğine uygundur.



ÖNEMLİ GÜVENLİK UYARILARI

• Bakım, Onarım ve Kullanımda Uyulması Gereken Kurallar

Elektrikli ev aletleri kullanılırken daima temel güvenlik önlemleri takip edilmelidir:

- Tüm talimatları okuyunuz.
- Sıcak yüzeylere dokunmayınız. Tutacak veya başlıkları kullanınız.
- Elektrik çarpmalarına karşı korunmak için, kabloyu, fişi yada elektirikli aleti suya veya diğer sıvılara batırmayınız.
- Bütün elektrikli ev aletleri bir çocuk tarafından yada yanında kullanılıyor ise, yakın gözetim gereklidir.
- Kullanımdan sonra ve temizlemeden önce fişi çekiniz. Parçaları takip çırakmadan ve ürünü temizlemeden önce yeterince soğumasına izin veriniz.
- Hiçbir fişi veya kordonu zarar görmüş ya da bozulmuş elektrikli veya bir şekilde zarar görmüş ev aletini çalıştırmayınız. Ürünü inceleme, onarım veya ayarlanması için geri götürünüz.
- Şayet güç kablosu zarar görmüş ise, tehlikelerden kaçınmak için üreticisi veya ürünün kendisinin servis yetkilisi ya da benzer şekilde vasfı olan birisi tarafından onarılmalıdır.
- Aksesuarların ve yedek parçaların önerilmediği şekilde kullanımı yangın elektrik çarpması veya kişisel yaralanmalara sebep olabilir.
- Açık havada kullanmayınız.
- Kablonun masadan veya tezgâh kenarından asılmasına ya da sıcak yüzeye temas etmesine izin vermeyiniz.

ÖNEMLİ GÜVENLİK UYARILARI

- Sıcak gaz veya elektrikli ısıtıcı veya sıcak fırının içine koymayınız.
 - Daima önce fişi elektrikli alete sonra fişi duvardaki prize takın. Fişi çıkartmak için, kontrol düğmesini 'OFF' pozisyonuna getirin sonra fişi prizden çekin.
 - Ürünü yapılış amacından başka şekillerde kullanmayınız.
 - Alet çalışırken gözetimsiz bırakmayınız.
 - İçinde sıcak sıvı bulunan bir elektrikli aleti hareket ettirirken çok dikkat edilmelidir.
 - Eğer su ısıtıcısı fazla doldurulmuş ise, kaynama esnasında taşabilir.
 - Bu su ısıtıcısı yalnızca temin edilen altlıkla kullanılır.
 - **DİKKAT:** Su kaynarken kapağı kaldırmayınız.
 - **Yeniden kullanmadan önce cihaz girişini kurulumunuz.**
- BU KULLANIM KILAVUZUNU KAYBETMEYİNİZ
SADECE EVDE KULLANIM İÇİNDİR.**

TOPRAKLANMIŞ PRİZ

Elektrik çarpması riskini azaltmak için bu elektrikli ev aletinin fişi topraklanmıştır. (3 uç). Eğer fiş tam olarak prize oturmuyorsa vasıflı bir elektrikçiye başvurunuz. Prizde değişiklik yapmayınız ya da adaptör kullanmayınız.

KULLANMADAN ÖNCE

- Tüm talimatları okuyunuz ve gelecekte başvurmak için tutunuz.
- Tüm paketi çıkartınız.
- İlk defa kaynatılmış su dökülmelidir.

TAŞIMA VE NAKLİYE ESNASINDA

- Ürünü düşürmeyiniz,
- Darbelere maruz kalmamasını sağlayınız,
- Sıkışmamasını, ezilmemesini sağlayınız,
- Ambalaj üzerindeki işaretlemelere uyunuz.
- Orjinal ambalajıyla taşımaya özen gösteriniz.

ÇEVRE VE İNSAN SAĞLIĞI



Çevre korumasına siz de katkıda bulunabilirsiniz!

Lütfen yerel düzenlemelere uymayı unutmayın: Çalışmayan elektrikli cihazları, uygun elden çıkarma merkezlerine götürün.

Kullanım sırasında insan ve çevre sağlığına tehlikeli veya zararlı olabilecek bir durum konusu değildir.

CİHAZIN KULLANIMI

• Bağlantı veya Montajın Nasıl Yapılacağını Gösterir Şema ile Bağlantı veya Montajın Kimin Tarafından Yapılacağına (tüketici, yetkili servis) ilişkin bilgiler

• Su ısıtıcısını su seviyesi penceresinde belirtildiği gibi maksimum ve minimum seviyeleri arasında gelecek şekilde doldurun.

• **Not: Su ısıtıcısını güç tabanı üzerinde iken doldurmaya çalışmayınız.**

Su kaynatmak dışında başka bir şey için kullanmayınız. Diğer sıvılar su ısıtıcısının iç kısımlarını kirlitecektir.

Su seviyesi penceresi üzerinde belirtilen Max seviyesinin üzerinde doldurmayınız. Asırı doldurmak kaynama esnasında suyun dışarı dökülmesine neden olabilir.

• Su ısıtıcısını tabanın üzerine yerleştirin ve doğru yerleştikten emin olun.

• Açma / kapama düğmesine 'On' pozisyonuna gelecek şekilde basın. Kontrol ışığı su ısıtıcısının kaynama evresinde olduğunu belirtmek için yanacaktır. Su kaynadığında ve çalıştır düğmesi otomatik olarak 'Off' pozisyonuna gelecektir ve kontrol ışığı sönecektir

• Eğer su ısıtıcısını tekrar kullanmak isterseniz, ısı güvenlik devresinin 15-20 saniye soğumasına izin verin ve sonra açma /kapama düğmesini On pozisyonuna getirin. Eğer açma/kapama düğmesi 'On' pozisyonunda durmuyorsa, su tekrar ısıtmadan kullanılabilecek kadar sıcaktır.

• Su ısıtıcısını güç tabanından kaldırıırken fısı prizden çekin. Kapak ve yüzey sıcak olacağı için su ısıtıcısını sadece tutacağından tutun.

• Kullandıktan sonra, su ısıtıcısını güç tabanına yada ısıta dayanıklı bir yüzeye bırakın.

• Eğer kazayla boşken su ısıtıcısı çalışırsa ısı ayarlayıcı su ısıtıcısının fazla ısınmasını engellemek için otomatik olarak kapanacaktır. Eğer bu durum gerçekleşirse, güç tabanını prizden çekin ve su ısıtıcısının tekrar doldurmadan önce soğumasına izin verin.

• Kullanılmadığında güç kablosunun fişten çekilmesi önerilir. Güç tabanına başka bir elektrikli ev aletini bağlamaya çalışmayın, ya da prizi kurcalamayın.

KULLANIM HATALARINA İLİŞKİN BİLGİLER

Cihazınızı, beyan edilen voltaj ile çalıştırınız. Bulduğunuz yerin voltajının uygun olup olmadığını kontrol ediniz.

Güç kablosunun arızalanması durumunda tehlikelerin önlenmesi için kablo üretici, servis merkezi ya da benzer bir ehliyetli kişi tarafından değiştirilmelidir. Arıza durumunda cihazı

KULLANIM HATALARINA İLİŞKİN BİLGİLER

kendiniz onarmaya kalkışmayınız. Meydana gelebilecek arızalardan firmamız kesinlikle sorumlu değildir, ve cihazınızın garanti kapsamı dışında işlem görecektir.

TEMİZLİK VE BAKIM

- **Tüketicinin Kendi Yapabileceği Bakım, Onarım veya Ürünün Temizliğine İlişkin Bilgiler**
- Temizlemeden önce fişi prizden çekin. İçindeki suyu boşaltın ve su ısıtıcısının soğumasını bekleyiniz
- Normal kullanım koşullarında su ısıtıcısının iç kısmında bir kireç tabakası oluşabilir ve bazı renk değişikliklerine neden olabilir. Su ısıtıcısının içinde biriken bu kireç tabakası eşin miktarda sirke ve suyun [500ml/2 bardak her birinden tavsiye edilir]kaynatılması ile giderilebilir. Su kaynadığında karışımın birkaç saat ya da bir gece durmasına izin verin. Karışımı boşaltın ve su ısıtıcısını MAX seviyesine kadar yeni suyla doldurun. Suyu kaynatın ve boşaltın. Yoğun yerleşmiş kireç tabakaları için bu işlemi tekrarlayın. NOT: Bu kireçlenme süresi her seferinde kalan suyu boşaltıp her kullanımdan önce tekrar doldurarak geciktirilebilir.
- Aşındırıcı temizleyiciler kullanmayınız..
- Güç kablosunu, su ısıtıcısını ve güç tabanını suya sokmayınız.

BAKIM

- **Periyodik Bakım Gerekirmesi Durumunda, Periyodik Bakımın Yapılacağı Zaman Aralıkları ile Kimin Tarafından Yapılması Gerektiğine İlişkin Bilgiler**

Cihaz periyodik bakım gerektirmez.

Her kullanımdan sonra temizliğin yapılmasında fayda vardır.

UYARI

Kısa güç kablosu dolasma ve takılıp düşme riskini azaltmak için sağlanmıştır. Uzatma kablosu gerekli ihtimam gösterildikten sonra kullanılabilir. Eğer bir uzatma kablosu kullanılıyorsa sökülebilir güç sağlayıcısının veya uzatma kablosunun belirtilmiş elektriksel değerinin en az elektrikli aletin elektriksel değeri kadar olmalıdır. Eğer elektrikli alet topraklanmış prize sahipse uzatma kablosu da topraklanmış 3-tel kablo olmalıdır. Uzatma kablosu tezgah yada masa üzerinde çocukların çekebilecekleri yada takılıp düşebilecekleri şekilde kıvrımlar oluşturmayacak şekilde ayarlanmalıdır.

TEKNİK ÖZELLİKLERİ

1. Paslanmaz çelik ısıtma aparatı
2. Maksimum hacim 1.7L
3. Hızlı açılan kapak
4. Su seviye göstergesi
5. Otomatik / elle kapama ve gösterge ışığı
6. Kuru kaynama koruması
7. AC230V, 50Hz, 2000W

DİKKAT!!

Ürünün üzerinde bulunan işaretlemelerde veya ürünle verilen diğer basılı dökümanlarda beyan edilen değerler, ilgili standartlara göre laboratuvar ortamında elde edilen değerlerdir. Bu değerler, ürünün kullanım ve ortam şartlarına göre değişebilir.

Bakanlıkça belirlenen ve ilan edilen kullanım ömrü 7 yıldır.

ENGLISH

SINBO SK 2386 KETTLE INSTRUCTION MANUAL

IMPORTANT SAFEGUARDS

When using electrical appliances, basic safety precautions should always be followed including the following:

- Read all instructions.
- Do not touch hot surfaces. Use handles or knobs.
- To protect against electrical hazards, do not immerse cord, plugs, or the appliance in water or other liquid.
- This appliance is not intended for use by persons (including children) with reduced physical, sensory or mental capabilities, or lack of experience and knowledge, unless they have been given supervision or instruction concerning use of the appliance by a person responsible for their safety
- Close supervision is necessary when any appliance is used by or near children.
- Unplug from outlet when not in use and before cleaning. Allow to cool before putting on or taking off parts, and before cleaning the appliance.
- Do not operate any appliance with a damaged cord or plug or after the appliance malfunctions, or has been damaged in any manner. Return appliance to for examination, repair or adjustment.
- If the supply cord is damaged, it must be replaced by the manufacturer, its service agent or a similarly qualified person in order to avoid a hazard.
- The use of accessories or attachments not recommended may result in fire, electric shock or personal injury.
- Do not use outdoors.
- Do not let cord hang over edge of table or counter, or touch hot surfaces.
- Do not place on or near a hot gas or electric burner, or in a heated oven.
- Always attach plug to appliance first, then plug cord into the wall outlet. To disconnect, turn any control to 'OFF', then remove plug from wall outlet.
- Do not use appliance for other than intended use.
- Do not leave unit unattended while in use.
- Extreme caution must be used when moving an appliance containing hot liquids.
- If the kettle is overfilled, boiling water may be ejected.
- The kettle is only to be used with the stand provided.
- **Warning:** Do not remove the lid while the water is boiling
- **Dry appliance inlet before re-use**

SAVE THESE INSTRUCTIONS / HOUSEHOLD USE ONLY

GROUNDING PLUG

To reduce the risk of electric shock this appliance has a grounded plug. (3 pins) If the plug does not fit fully into the electrical outlet contact a qualified electrician. Do not modify the plug in any way or use an adaptor.

BEFORE FIRST USE

- Read all instructions carefully and keep them for future reference.
- Remove all packaging.
- Water boiled for the first time should be discarded.

INSTRUCTION FOR USE

- Fill kettle between the minimum and maximum levels shown on the water level window.
- **Note:** Do not attempt to fill while the kettle is on the power base.

Do not use for other than boiling water. Other liquids will contaminate the interior of the kettle.

Do not fill past the MAX level indicated on the water level window. Overfilling may cause water to spill out when boiling.

- Place kettle on the base making sure it is correctly engaged on its base.
- Depress the On/Off Switch to the 'On' position. The indicator light will illuminate to indicate that the kettle is in the boil cycle. Once the water has boiled, the On/Off Switch will automatically switch to the 'Off' position and the indicator light will go out.
- If you want to use the kettle again, allow the thermal safety switch to cool down for 15 – 20 seconds then depress the On/Off Switch to the On position. If the On/Off Switch does not remain in the 'On' position, the water is hot enough to use without reheating.
- Unplug cord from wall outlet before lifting kettle from power base. Grip the kettle by the Handle only, as the surface and lid will be hot.
- Return the kettle to the power base or place on a heat resistant surface after use.
- If the kettle is accidentally switched on when empty, the thermostat will automatically shut it off to prevent the kettle from overheating. If this situation occurs, unplug the power base and let the kettle cool before refilling.
- It is recommended that the power cord be disconnected from the wall outlet when not in use. Do not attempt to connect any other appliance to the power base or tamper with the connector in any way.

CLEANING AND MAINTENANCE

- Unplug power cord from wall outlet. Empty out remaining water and allow kettle to cool before cleaning.
- Under normal use, a deposit of scale may form on the inside of the kettle and cause some discolouration. Scale, which has accumulated inside the kettle, can be removed by boiling equal parts of white vinegar and water (500 ml / 2 cups of each is recommended). Once the water has boiled, allow mixture to stand several hours or overnight. Empty out mixture and fill kettle to the MAX level with fresh water. Bring water to a boil and discard. For heavy scale build-up, repeat this process.

Note: This build-up can be delayed by pouring out old water and refilling before each use.

- Do not use abrasive cleaners
- Do not immerse kettle or power base in water or other liquid.

CAUTION

A short supply cord is provided to reduce the hazards of becoming entangled in or tripping over a long cord. Extension cords may be used if care is exercised in their use. If an extension cord is used, the marked electrical rating of the detachable power-supply cord or extension cord should be at least as great as the electrical rating of the appliance. If the appliance is of the grounded type, the extension cord should be of a grounded 3-wire cord. The extension cord should be arranged so that it will not drape over the counter top or table top, where it can be pulled on by children or tripped over.

ENVIRONMENT FRIENDLY DISPOSAL



You can help protect the environment!

Please remember to respect the local regulations, hand in the

■ non-working electrical equipments to an appropriate waste disposal center.

FEATURES

1. Stainless steel heating element
2. Max. Capacity: 1.7L
3. Flip-Lid
4. Water level indicator
5. Automatic/manual Switch off & Indicator Light
6. Boil-dry protection
7. AC230V 50Hz,2000W

Children being supervised not to play with the appliance.

This appliance is not intended for use by persons (including children) with reduced physical, sensory or mental capabilities, or lack of experience and knowledge, unless they have been given supervision or instruction concerning use of the appliances by a person responsible for their safety. Children should be supervised to ensure that they do not play with the appliance.

This appliance is intended to be used in household and similar applications such as:
(IEC 60335-2-15/A2)

- staff kitchen areas in shops, offices and other working environments;
- farm houses;
- by clients in hotels, motels and other residential type environments;
- bed and breakfast type environments.

Русский

ЭЛЕКТРИЧЕСКИЙ ЧАЙНИК SINBO SK 2386 ИНСТРУКЦИЯ ПО ЭКСПЛУАТАЦИИ

ТЕХНИКА БЕЗОПАСНОСТИ

При эксплуатации электрических бытовых приборов, всегда соблюдайте технику безопасности:

- Полностью прочтите инструкцию.
- Не прикасайтесь к горячим поверхностям. Используйте прихватки.
- Для предотвращения получения электрошока, не мочите водой или другими жидкостями провода, розетки или электрические приборы.
- При использовании электрических бытовых приборов ребёнком или вблизи него, будьте предельно внимательны.
- После эксплуатации прибора и перед его чистой отключите его от сети. Перед заменой частей и чистой прибора, дайте ему хорошо остынуть.
- Не используйте электрические бытовые приборы с неисправным шнуром, вилок или ранее получившего какое – либо повреждение. Для обследования, ремонта или настройки прибора отнесите его обратно в место приобретения.
- В случае если кабель питания поврежден, во избежание опасности, его ремонт должен осуществляться непосредственно фирмой- производителем, либо работниками сервисного центра или соответствующим квалифицированным персоналом.
- Использование не отремонтированных аксессуаров и/или запасных частей может привести к получению электрического шока и/или нанесению личного вреда здоровью.
- Не используйте прибор на открытом воздухе.
- Не допускайте, чтобы кабель свисал по краю стола или столешницы, или соприкасался с горячей поверхностью.
- Не ставьте прибор на поверхность газового или электрического обогревателя, или в горячую духовку.
- Всегда сначала подсоедините штепсель к прибору, а затем вставьте штепсельную вилку в розетку на стене. Для отключения прибора, вначале приведите кнопку на приборе в положение 'OFF' (выкл), затем выньте штепсель из розетки.
- Используйте прибор только по назначению.
- Не оставляйте работающий прибор без присмотра.
- При перемещении электрического прибора, наполненного горячей водой будьте предельно осторожны.
- Если электрический чайник слишком наполнен, при кипении вода может выливаться.
- Данный электрический чайник может использоваться только в месте с предоставленными вместе с ним подставками.
- **ВНИМАНИЕ:** При кипении не открывайте крышку чайника.
- **Перед новым использование протрите вход аппарата.**

НЕ ПОТЕРЯЙТЕ НАСТОЯЩУЮ ИНСТРУКЦИЮ ПО ЭКСПЛУАТАЦИИ

ЭЛЕКТРИЧЕСКИЙ ЧАЙНИК ПРЕДНАЗНАЧЕН ТОЛЬКО ДЛЯ БЫТОВОГО ИСПОЛЬЗОВАНИЯ.

РОЗЕТКА С ЗАЗЕМЛЕНИЕМ

В целях предупреждения получения электрического шока для эксплуатации данного электрического чайника, используйте розетку с заземлением. (3 провода). Если штепсельная вилка полностью не прилегает к розетке, обратитесь за помощью к профессиональному электрику. Не меняйте ничего в розетке и не используйте адаптер.

ПЕРЕД ЭКСПЛУАТАЦИЕЙ

- Сохраните инструкцию по эксплуатации для дальнейшего использования её в качестве справочного материала.
- Снимите весь упаковочный материал
- Слейте первую кипяченную воду.

В ПРОЦЕССЕ ТРАНСПОРТИРОВКИ И ДОСТАВКИ

- Не роняйте прибор,
- Предохраняйте прибор от получения ударов,
- Предохраняйте прибор от получения вмятин,
- Примите во внимание указатели на упаковке,
- Перемещайте прибор в его оригинальной упаковке.

ЗДОРОВЬЕ ЧЕЛОВЕКА И ОХРАНА ОКРУЖАЮЩЕЙ СРЕДЫ

Вы тоже внесёте вклад в охрану окружающей среды.

Пожалуйста. Соблюдайте местные правила: для утилизации прибора отнесите его в соответствующий центр.

При эксплуатации прибора, нет ни какой опасности для здоровья человека и окружающей среды.

ЭКСПЛУАТАЦИЯ ПРИБОРА

- Информация относительно монтажа и подключения прибора при помощи прилагаемой схемы специально уполномоченным персоналом фирмы – производителя или сервисного центра:
- Уровень наполняемой воды в чайнике должен соответствовать показателю максимум – минимум.
- Примечание: Не заполняйте чайник водой, когда он находится на подставке. Используйте чайник только для нагревания воды. Другие жидкости загрязняют внутренность чайника. Не заполняйте чайник водой выше уровня – максимум. При сильном наполнении чайника, вода может выкипать в процессе кипения.
- Установите чайник на подставку, убедитесь в его правильном расположении.
- Нажмите на кнопку вкл/выкл, при этом загорится индикатор включения, показывающий, процесс кипячения. После того, как вода закипит чайник автоматически отключается, и индикатор погасает.
- Если хотите опять сразу включить чайник, дайте ему остынуть 15- 20 секунд, затем нажмите на кнопку вкл/выкл, если кнопка не задерживается в положении вкл, это означает, что вода не остыла и пригодна для использования.
- Перед поднятием чайника с подставки, выдерните шнур из розетки. Учтите, что крышка и

корпус чайника горячи, держите его только за ручку.

- После использования разместите чайник на подставке или на огнеупорной поверхности.
- Если вы случайно включите пустой чайник, чайник для предотвращения нагревания автоматически выключается. Однако, если чайник прокипит впустую, отключите подставку из розетки, дайте чайнику остынуть, затем наполните его водой.
- При не использовании чайника отключите поставку из розетки. Не пытайтесь подключить к подставке какой-либо другой электрический прибор, не трогайте розетку.

ИНФОРМАЦИЯ О ВОЗМОЖНЫХ ОШИБКАХ ПРИ ЭКСПЛУАТАЦИИ

Прибор должен использоваться с указанным в инструкции вольтажом. Перед эксплуатацией проверьте уровень вольтаж.

При обнаружении любых неисправностей шнура, обратитесь за заменой шнура к фирме-производителю или в соответствующий сервисный центр. При поломке прибора ни в коем случае не пытайтесь отремонтировать его самостоятельно. В противном случае наша фирма не несёт ответственности за возникновение неисправностей, и прибор не будет покрываться гарантией.

ЧИСТКА И ТЕХНИЧЕСКОЕ ОБСЛУЖИВАНИЕ

- Чистка, ремонт и техническое обслуживание, осуществляемое потребителем самостоятельно
- Перед чисткой прибора отключите его с розетки. Вылейте воду и дайте остынуть.
- При нормальном использовании внутренность чайника может покрыться накипью различного цвета. Удаление накипи можно осуществить, прокипятив в чайнике состав, состоящий наполовину из воды и уксуса (500 мл/2 стакана). После того, как состав закипит, он должен настояться в чайнике несколько часов или ночь. Вылейте состав из чайника и наполните его чистой водой до максимального уровня. После того, как вода закипит, слейте её. До полного удаления накипи, повторите этот процесс несколько раз.

ПРИМЕЧАНИЕ: Для предупреждения появления накипи, всегда сливайте оставшуюся воду и заполняйте чайник свежей водой.

- Не используйте абразивные чистящие средства.
- Не мочите водой шнур, чайник и подставку.

ТЕХНИЧЕСКОЕ ОБСЛУЖИВАНИЕ

- Установление периодов обслуживания и лиц для его проведения, в случае необходимости проведения периодического технического обслуживания:

Прибор не нуждается в периодичном техническом обслуживании

Осуществление чистки после каждого использования, принесёт пользу.

ПРЕДУПРЕЖДЕНИЕ

Короткий шнур позволяет сократить риск падения. При необходимости может использоваться удлинитель. При использовании удлинителя его электрические показатели должны совпадать с электрическими показателями прибора.

Если прибор оснащён розеткой с заземлением, тогда удлинитель должен тоже иметь заземление с 3 проводами. Удлинитель должен быть собран, таким образом, чтобы дети не смогли за него потянуть или зацепиться и упасть.

ТЕХНИЧЕСКИЕ ХАРАКТЕРИСТИКИ

1. Нагревательный элемент из нержавеющей стали
2. Максимальный объём 1.7 л
3. Автоматическая крышка
4. Показатель уровня воды
5. Автоматический/ ручной переключатель/индикатор
6. Защита от сухого кипения
7. питание AC230В, 50Гц, 2000Вт

ВНИМАНИЕ!

Значения указанные в инструкции по эксплуатации или в других документах предоставленных с электрическим чайником, получены в результате лабораторных исследований на основании соответствующих стандартов.

Эти значения могут изменяться в соответствии с условиями эксплуатации прибора.

ПЕКРЕЧЕНЬ ДЕТАЛЕЙ

1. Крышка
2. Кнопка вкл/выкл
3. Показатель уровня вода
4. Подставка
5. Корпус
6. Носик чайника
7. Кнопка открытия крышка

ГАРАНТИЙНЫЙ ТАЛОН

sinbo.

ГАРАНТИЙНЫЙ ТАЛОН №: 2-2386-21072016

Наименование _____
Модель _____
Серийный номер _____
Дата продажи _____
Срок гарантийного обслуживания 12 месяцев
Наименование, адрес
и телефон торгующей организации _____

Подпись продавца

Штамп магазина

В случае необходимости проведения гарантийного обслуживания, информацию об авторизованных сервисных центрах можно получить в контакт центре, по телефону: 8-800-333-17-74, по электронной почте info@sinbo.ru или на сайте www.sinbo-russia.ru

В гарантийном обслуживании может быть отказано при:

- нарушении потребителем правил эксплуатации или транспортировки
- использовании в профессиональных целях
- наличии повреждений, нанесенных домашними животными, грызунами и бытовыми насекомыми
- признаков самостоятельного ремонта
- наличие повреждений, вызванных действиями непреодолимой силы или третьих лиц

С условиями согласен, изделие проверено в моем присутствии, претензий к внешнему виду и комплектации не имею _____

(Подпись покупателя)

Информация о произведенных работах

| Дата приема в АСЦ | Выполненные работы | Дата выдачи из АСЦ | Подпись сотрудника АСЦ | Подпись клиента |
|-------------------|--------------------|--------------------|------------------------|-----------------|
| | | | | |
| | | | | |
| | | | | |
| | | | | |

Изготовитель: «Деима Электромеханик Урюнлер Иншаат Спор Малземелери Импалят Санайи ве Тиджарет Аноним Ширкети» Харамидзаре Мевки, Джихангир Мах. Говерджин, Джад, № 4, Авджылар, Стамбул, Турция.
Страна производитель: Турция

Импортер в РФ: Общество с ограниченной ответственностью «Хаскел»
105187, г. Москва, ул. Щербакоская 53, корп. 15, РФ
ИНН 7719269331 ОКПО 771901001

عربية

سنيو 2386 SK
آلة تسخين الماء
دليل الاستعمال

تعليمات أمنية هامة

عند استعمالك للآلة الكهربائية المنزلية، ينبغي دائما احترام التعليمات الأمنية الأساسية:

- الرجاء قراءة كامل التعليمات.
 - الامتناع عن لمس المساحات الساخنة. يجب استعمال مقبضا أو أطراف الجهاز.
 - تفاديا للإصابة بالصدمة الكهربائية، الامتناع عن تغطية الأجهزة الكهربائية أو سلك التوصيل في الماء أو في أي سائل آخر.
 - المراقبة المتواصلة ضرورية إذا كان استعمال أي جهاز من الأجهزة المنزلية من قبل الطفل أو على مقربة منه.
 - بعد الاستعمال وقبل التنظيف قم بفصل سداد التوصيل عن المكبس الكهربائي. عند تركيب القطع أو فكها وقبل عملية التنظيف، اترك الآلة تبرد بما فيه الكفاية.
 - الامتناع عن تشغيل أي جهاز من الأجهزة المنزلية إذا ما تعطل سداد توصيله أو سلكه الكهربائي وكذلك الأجهزة المنزلية التي تعطلت أو لحقها ضرر بشكل من الأشكال. ينبغي إعادتها للمعاينة أو الإصلاح أو للضبط.
 - في حالة تعطل سلك الجهاز الكهربائي، فتفاديا للمخاطر الكهربائية، من الضروري أن يصلحه المصنع أو تقني من مركز الخدمات الوكيل أو ما مائل من التقنيين الأكفاء.
 - يمكن أن يسبب استعمال الوحدات الإضافية وقطع الغيار التي لم توص بها الشركة المصنعة، في اندلاع الحرائق أو الصدمة الكهربائية أو الإصابة بجروح.
 - الامتناع عن استعمال الجهاز في الهواء الطلق.
 - لا تسمح بأن يعلق سلك الجهاز بحافة الطاولة أو منضدة الاستعمال أو أن يلمس أرضية ساخنة.
 - الامتناع عن وضع الجهاز على مقربة من مدفأة ساخنة غازية أو كهربائية أو داخل فرن ساخن.
 - ينبغي ألا وصل السداد في الآلة الكهربائية وبعد ذلك في المكبس الحائطي، ولفصل السداد، ضع زر التحكم في وضع "OFF" ثم بعد ذلك افصل المكبس.
 - الامتناع عن استعمال الجهاز لغاية مغايرة عن هدف تصنيعه.
 - الامتناع عن ترك الجهاز بدون مراقبة أثناء تشغيله.
 - يجب الحذر الشديد عند نقل آلة كهربائية وهي تحتوي على سائل.
 - إذا ملئت آلة تسخين الماء بكمية زائدة من الماء، فيمكن أن تفيض أثناء التسخين.
 - لا يمكن استعمال آلة تسخين الماء هذه إلا بالقاعدة التي زوّدت معها.
- تنبيه: الامتناع عن رفع الغطاء أثناء غليان الماء.
قبل إعادة الاستعمال، احرص على حسن تجفيف مدخله.
الرجاء عدم إضاعة هذا الدليل
هذا الجهاز لا يصلح إلا للاستعمال المنزلي

المكبس الترابي

تقليصاً لمخاطر الإصابة بالصدمة الكهربائية، جعلنا سدّاد توصيل هذه الآلات المنزلية تريبياً (ثلاثي 3). فإذا لم يثبت السداد كما يجب في المكبس، الرجاء الاتصال بتقني محترف. لا تقم بتغييرات في المكبس بنفسك و لا تستعمل جهاز تحويل.

قبل أوّل استعمال

- الرجاء قراءة التعليمات بالكامل و المحافظة عليها للرجوع إليها لاحقاً.
- أخرج كلّ محتويات العلبة.
- يجب سكب الماء الذي سيتمّ تسخينه لأول مرّة في الجهاز.

أثناء عملية النقل

- الامتناع عن إسقاط الجهاز
- احرص على حماية الجهاز من التعرّض للضربات
- احرص على عدم ضغط عليه أو دوسه
- اتّبِع التعليمات المنصوص عليها فوق العلبة.
- احرص على نقل الجهاز داخل علبته الأصلية

الصحة البشرية و البيئية

يمكنك أن تشارك أنت كذلك في حماية البيئة!
الرجاء الحرص على الامتثال للتراتب المحلية : الرجاء تسليم الأجهزة التي انتهت فترة استعمالها إلى مراكز إعادة التصنيع المناسبة.
أثناء فترة الاستعمال، لا يمثل الجهاز أي ضرر لا للصحة البشرية و لا البيئية.

دليل الاستعمال

- يبيّن طريقة وصل الجهاز و تركيبه من خلال الرسم بياني، و يقدّم معلومات عن الشخص (المستخدم، وكيل الخدمات) الذي سوف يقوم بعملية الوصل و التركيب.
- املاً آلة تسخين الماء بكمية من الماء تتحصر بين المستوى الأدنى و المستوى الأقصى المشار إليهما في النافذة.
- ملاحظة : الامتناع عن ملء آلة تسخين الماء و هي موضوعة على قاعدة الطاقة.
- الامتناع عن وضع أي مادة أخرى للغليان غير الماء. فإنّ السوائل الأخرى سنلوّث قسم آلة تسخين الماء الداخلي.
- الامتناع عن ملء الماء داخل آلة تسخين الماء أكثر من المستوى الأقصى المشار إليه في النافذة. لأنّ أثناء الغليان يمكن أن يفيض الماء الزائد إلى الخارج.
- ثبت آلة تسخين الماء فوق القاعدة و تأكد من حسن ثباتها.
- ضع زر تشغيل/إغلاق في وضع 'On'، سيشتعل المؤشر الضوئي للإفادة بأنّ الماء بصدد الغليان. عند غليان الماء، سينتقل زر التشغيل إلى وضع 'Off'، و سينطفئ المؤشر الضوئي.
- إذا أردت استعمال آلة تسخين الماء مرّة أخرى، اترك الدائرة الأمنية للحرارة تبرد لمدة 15-20 ثانية ثمّ ضع زر تشغيل/إغلاق في وضع 'On'. إذا لم يثبت زر تشغيل/إغلاق في وضع 'On'، فهذا يعني أنّ الماء ساخن بما فيه الكفاية و لا داع لإعادة تسخينه.

- عند رفع آلة تسخين الماء من قاعدة الطاقة، أفضل سداد التوصيل عن المكبس . نظرا لارتفاع حرارة الغطاء و سطح الجهاز، الحرص على حمل آلة تسخين الماء من مقيضها فحسب.
- بعد الاستعمال، لا تضع آلة تسخين الماء إلا على قاعدة الطاقة، أو على سطح يحتمل للحرارة.
- إذا تمّ تشغيل آلة تسخين الماء وهي فارغة خطأ، سيمنع جهاز تعديل الحرارة آلة تسخين الماء من الحرارة المرتفعة بغلاقها تلقائيا. إذا ما حدث ذلك، أفضل قاعدة الطاقة عن المكبس ولا تملأ آلة تسخين الماء ثانية إلا بعد تركها تبرد.
- ينصح بوصول سلك الطاقة عن السداد في حالة عدم الاستعمال. الامتناع عن وصل قاعدة الطاقة بآلة كهربائية منزلية أخرى، أو عن اللعب بالمكبس.

معلومات بخصوص أخطاء الاستعمال

- احرص على تشغيل الجهاز بواسطة الفولتية المنصوص عليها. من الضروري معاينة ما إذا كانت فولتية الجهاز متطابقة مع الفولتية المحلية.
- إذا ما تطعب سلك طاقته فتفاديا للمخاطر يجب أن يقوم بعملية التغيير المنتج أو مركز الخدمات الوكيل أو ما مائل ذلك من التقنيين المؤهلين.
- و في حالة إصابة الجهاز بخلل ماء، يجب الامتناع بتاتا عن محاولة إصلاحه بنفسك. فإن شركتنا لا تتحمل بتاتا أي مسؤولية للأعطاب التي قد تتجرّ عن ذلك، و سوف يتركب عنه خروج الجهاز من نطاق الضمان

التنظيف و الصيانة

معلومات بخصوص عمليات الصيانة و الإصلاح و التنظيف التي بإمكان المستخدم أن يتكفل بها.

- قبل التنظيف، أخرج سداد التوصيل عن المكبس الكهربائي. أفرغ ما فيه من الماء و انتظر إلى أن تبرد آلة تسخين الماء.
- الاستعمال تحت الشروط العادية يمكن أن يكون طبقة من التكلس في قسم آلة تسخين الماء الداخلي و بعض التغييرات في اللون. بغليان قدر من الحلّ و قدر من الماء يمكن التخلص من هذه الطبقة اللاصقة (500 مل/2 كوبين يوصى
- بكليهما). بعد غليان الماء، اترك الخليط بعض الساعات أو لمدّة ليلة كاملة. في اليوم التالي، أفرغ هذا الخليط. ثمّ املا و عاء آلة تسخين الماء إلى إشارة MAX. بالماء و شغلها. بعد غلي الماء قم بتفريغه. بالنسبة لطبقات التكلس المتلصقة، قم

بإعادة هذه العملية.

ملاحظة: يمكن تأخير تكوّن هذا التكلس، بتفريغ الماء المتبقي في كلّ مرّة،

و إعادة ملء الماء قبل كلّ استعمال.

- الامتناع عن استعمال المواد الكاشطة.
- الامتناع عن تطعيب آلة تسخين الماء أو سلكها الكهربائي أو قاعدة الطاقة في الماء.

صيانة

- معلومات بخصوص الحالات التي تتطلب عمليات صيانة، و النسق الذي يجب أن تتمّ فيه عمليات الصيانة، و من هم الأشخاص الذين يمكن لهم القيام بذلك.
- لا يحتاج الجهاز إلى عملية صيانة دورية.
- من المستحسن أن يتمّ تنظيف الجهاز بعد كلّ استعمال .

تنبيه

لقد تم توفير سلك قصير نقلياً لمخاطر التعثر فيه و الوقوع. فلا يمكن استعمال تمديد سلكها إلا إذا ما تم توفير شروط السلامة اللازمة لذلك. فإذا كان يجب استعمال تمديد سلكها، فمن الضروري أن تكون قيمة فولتية سداد وصل الطاقة أو سلك التمديد بقيمة على الأقل متساوية مع قيمة فولتية الجهاز الكهربائي. فإذا كان للجهاز الكهربائي سداد ترابي، فيجب أن يكون التمديد السلكي كذلك ثلاثي الأسلاك، كما يجب ضبط السلك بحيث لا يكون التواء فوق المنضدة أو الطاولة فيمكن أن يجذبها الأطفال أو أن يتعثرُوا فيسقطوا بسببها.

الخصائص التقنية

1. هاز تسخين من الفولاذ غير القابل للصدأ
2. درة استيعاب تصل إلى 1.7 لتر
3. طاء سريع الانفتاح
4. وشر لمستوى الماء
5. نغلاق تلقائي / يدوي مع مؤشر ضوئي
6. قاية مضادة للتشغيل الجاف
7. هد متردد 230 فولت، 50 هرتز، 2000 وات

الانتباه!!

لقد تم التوصل إلى الإشارات الموجودة فوق الجهاز، و إلى القيم الرقمية المنصوص عليها في الوثائق المطبوعة، بعد تجارب نموذجية تم تحقيقها في ظروف مخبرية. وإئه من الممكن أن تتغير هذه القيم الرقمية، بحكم تغير شروط استعمال الجهاز الميدانية.

التعريف بالقطع

1. غطاء
2. زر تشغيل/ إغلاق
3. مؤشر مستوى الماء
4. قاعدة
5. هيكل
6. قم وعاء آلة تسخين الماء
7. زر فتح الغطاء

- GARANTİ ŞARTLARI -

1. Garanti süresi, malın teslim tarihinden itibaren başlar ve 2 yıldır.
2. Malın bütün parçaları dahil olmak üzere tamamı garanti kapsamındadır.
3. Malın ayıplı olduğunun anlaşılması durumunda tüketicici,6502 sayılı Tüketicinin Korunması Hakkında Kanunun 11 İnci maddesinde yer alır;
 - a. Sözleşmeden dönme, b. Satis bedelinden İndirim İsteme, c. Ücretsiz onarılmasını İsteme, d. Satılanın ayıpsız bir misli ile değiştirilmesini İsteme, haklarından birini kullanabilir.
4. Tüketicinin bu haklardan ücretsiz onarım hakkını seçmesi durumunda satıcı; işçilik masrafı, değiştirilen parça bedeli ya da başka herhangi bir ad altında hiçbir ücret talep etmeksizin malın onarımını yapmak veya yaptırmakla yükümlüdür. Tüketicici ücretsiz onarım hakkını üretici veya İthalatçıya karşı da kullanabilir. Satıcı, üretici ve İthalatçı tüketicinin bu hakkını kullanmasından müteselsilen sorumludur.
5. Tüketicinin, ücretsiz onarım hakkını kullanması halinde malın;
 - * Garanti süresi içinde tekrar arızalanması,
 - * Tamiri için gereken azami sürenin aşılması,
 - * Tamirinin mümkün olmadığı, yetkili servis İstasyonu, satıcı, üretici veya İthalatçı tarafından bir raporla belirlenmesi durumlarında, Tüketicici malın bedel İadesini, ayıp oranında bedel İndirimini veya İmkân varsa malın ayıpsız misli ile değiştirilmesini satıcıdan talep edebilir. Satıcı, tüketicinin talebini reddedemez. Bu talebin yerine getirilmesini durumunda satıcı, üretici ve İthalatçı müteselsilen sorumludur.
6. Malın tamir süresi **20** iş gününü geçemez. Bu süre, garanti süresi içerisinde mala İlişkin arızanın yetkili servis İstasyonuna veya satıcıya bildirim tarihinde, garanti süresi dışında ise malın yetkili servis İstasyonuna teslim tarihinden itibaren başlar. Malın arızasının **10** iş günü içerisinde giderilememesi halinde, üretici veya İthalatçı; malın tamiri tamamlanmaya kadar, benzer özelliklere sahip başka bir malı tüketicinin kullanımına tahsis etmek zorundadır. Malın garanti süresi içerisinde arızalanması durumunda, tamirde geçen süre garanti süresine eklenir.
7. Malın kullanma kılavuzunda yer alan hususlara aykırı kullanılmasıyla kaynaklanan arızalar garanti kapsamı dışındadır.
8. Yetkili servis İstasyonlarının adresleriyle ilgili bilgiye Türkiye nin her yerinden **444 66 86** no'lu telefonumuzdan ulaşabilirsiniz.
9. Tüketicici garantiden doğan haklarının kullanılmasında İlgili olarak çıkabilecek uyuşmazlıklara yerleşim yerinin bulunduğu veya tüketicici İsteminin yapıldığı yerdeki Tüketicici Hakem Heyeti veya Tüketicici Mahkemesine başvurabilir.
10. Satıcı tarafından bu Garanti Belgesinin verilmesi durumunda, tüketicici, Gümrük ve Ticaret Bakanlığı Tüketicinin Korunması ve Piyasa Gözetimi Genel Müdürlüğüne başvurabilir.

GARANTİ KAPSAMINA GİRMİYEN HUSUSLAR: (KULLANIM HATALARI)

1. Yasal garanti süresinin dolmasından sonra meydana gelen arızalar,
2. Cihazın kullanıcı tarafından usulüne uygun olmayan biçimde kullanılması nedeniyle meydana gelen arızalar, (Cihazın kullanım kılavuzunda gösterildiği şekilde kullanılmaması durumunda).
3. Diğer cihazlarla İlişkili kullanımda yol açtığı arızalar,
4. Cihazda üreticiden kaynaklanmayan değişiklikler veya hasarlar, örneğin cihazın yetkisine sahip olmayan tamirhaneler tarafından açılması durumunda,
5. Elektrik ve telefon şebekesinden doğan tüm arızalar (elektrik kesilmesi, voltaj dalgalanması v.b.),
6. Garanti ürünleri yetkili servis dışında herhangi bir müdahalenin yapılması,
7. Garanti etiketi olan ürünlerde etiketin zarar görmesi,
8. Ürünün dış yüzeyinde oluşan kırık, çizik, v.b. gibi hasarlar,
9. Düşme, çarpma, darbe v.b. nedenlerden meydana gelen arızalar,
10. Tozlu, rutubetli, aşırı sıcak ya da soğuk ortamlarda oluşan arızalar,
11. Sel, yangın, deprem, yıldırım düşmesi v.b. gibi doğal afetlerin sebep olduğu arızalar,
12. Ürünlerde oluşacak elektrotatik hasarlar,
13. Hatalı paketleme sebebi ile elden teslim/kargo ile gönderim sırasında oluşabilen arızalar, garanti kapsamı dışındadır.

İşbu sözleşme ile taraflar, 6502 sayılı tüketicinin korunması hakkında kanun ve bu kanun kapsamında yürürlüğe konulan Sanayi Mallarının Satış Sonrası Hizmetleri Yönetmeliğinden doğan sorumluluk ve yükümlülükleri aynen yerine getirmeyi ve bunlarla ilgili olarak birbirlerine karşı müştereken ve müteselsilen sorumlu olduklarını kabul ederler.

sinbo.

ÜRETİCİ FİRMA

DEİMA ELEKTROMEKANİK ÜRÜNLER İNŞAAT SPOR MALZEMELERİ İMALAT SAN. VE TİC. A.Ş.

Cihangir Mh. Güvercin Cd. No:4 Haramidere Mevkii Avcılar - İstanbul - Türkiye

Çağrı Merkezi: 0850 811 65 65

www.sinbo.com - info@sinbo.com.tr

sinbo.

- SU ISITICI (KETTLE) -

- GARANTİ BELGESİ -

ÜRETİCİ veya İTHALATÇI FİRMANIN,

Ünvanı : DEİMA ELEKTROMEKANİK ÜRÜNLERİ İNS. SPOR MALZ.
İMALAT SAN. ve TIC. A.Ş.
Adresi : Cihangir Mah. Güvercin Cad. No:4 Haramidere Mevkii
Avcılar / İSTANBUL
Telefonu : Çağrı Merkezi: 0850 811 65 65
E-Posta : info@sinbo.com.tr

Yetkilinin İmzası

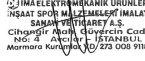

Yönetim Kurulu Başkanı

İMA ELEKTROMEKANİK ÜRÜNLERİ
İNŞAAT SPOR MALZEMELERİ İMALAT
SANAYİ VE TİCARET A.Ş.
Cihangir Mah. Güvercin Cad.
No: 4 Avcılar / İSTANBUL
Marmara Kurum No: 273 008 918

MALIN,

Cinsi : SU ISITICI (KETTLE)
Markası : SINBO
Modeli : SK 2386
Garanti Süresi : 2 yıldır
Azami Tamir Süresi : 20 İş Günü
Bandrol ve Seri No: :
Kullanım Ömrü : Bakanlıkça belirlenen ve ilan edilen kullanım ömrü 7 yıldır.
(Ürünün fonksiyonlarını yerine getirebilmesi için gereken yedek parça temin süresi)

SATICI FİRMANIN,

Ünvanı :
Adresi :
Telefonu :
Faks :
E-Posta :
Fatura Tarih ve Sayısı :
Teslim Tarihi ve Yeri :
Yetkilinin İmzası :
Firmanın Kaşesi :

MÜŞTERİ HİZMETLERİ

Değerli Müşterimiz,

En uygun fiyata en iyi ürünü vermenin yanı sıra; en iyi hizmeti vermenin de önemli olduğuna inanıyoruz. Bu nedenle siz bilinçli tüketicilere daha yakın olabilmek için, internet adresimizdeki erişim formlarının yanı sıra, tüketici danışma hattımızı da hizmetinize açmış durumdayız.

TÜKETİCİ
DANIŞMA HATTI
0850 811 65 65

sinbo.
www.sinbo.com

Tüketici Danışma Hattımızı,

- Hafta içi her gün **08.00-18.00** saatleri arasında arayabilir; istek, öneri ve şikayetlerinizi firmamıza iletebilirsiniz.

Tüketicinin Dikkatine:

Ürünlerimizle ilgili hizmetleri tam olarak alabilmek için aşağıdaki önerilere uymanızı rica ederiz:

1. Ürünü aldığınızda **Garanti Belgesini** mutlaka yetkili satıcınıza onaylattırınız.
2. Ürünü kullanma kılavuzunda belirtilen hususlara göre kullanınız.
3. Ürününüzle ilgili hizmet talebiniz olduğunda yukarıdaki telefon numaralarından, Tüketici Danışma Hattına başvurunuz.

Garantiden doğan hakların kullanılmasında ilgili olarak çıkabilecek uyuşmazlıklarda yerleşim yerinin bulunduğu veya tüketici işleminin yapıldığı yerdeki Tüketici Hakem Heyetine veya Tüketici Mahkemesine başvurabilirsiniz.

Ayrıca, malın ayıplı olduğunun anlaşılması durumunda, 6502 sayılı Tüketicinin Korunması Hakkında Kanunun 11 inci maddesinde yer alan;

- a- Sözleşmeden dönme,
- b- Satış bedelinden indirim isteme,
- c- Ücretsiz onarılmasını isteme,
- ç- Satılanın ayıpsız bir misli ile değiştirilmesini isteme, haklarından birini kullanabilirsiniz.

KAPIDAN KAPIYA
ÜCRETSİZ
SERVİS

10 GÜNDE
TESLİMAT
GARANTİSİ (*)

Kapıda Kapiya Ücretsiz Servis Kampanyamız dâhilinde Yurtiçi Kargo Firması ile işbirliği içerisindeyiz. Tüketicimiz tarafından satın alınan ürünün fiyatı ne olursa olsun, Tüketicimiz ürün ile ilgili garanti kapsamına giren herhangi bir problem yaşadığında, **444 66 86 numaralı Tüketici Danışma Hattımızı** araması ve kayıt bırakması yeterlidir. Bu süreçten sonra Tüketicimizin ürünü ücretsiz olarak Yurtiçi Kargo tarafından Tüketicimizin bulunduğu adrese teslim alınır. 10• iş günü içerisinde sorunu çözülmeyen ürünler ise, yenisi ve/veya bir üst modeli ile değiştirilmektedir. Tüm bu süreçte Tüketicilerimizden hiçbir ücret talep edilmemektedir.
(•Ürünün servis garanti süresi, Yurtiçi Kargo ürünü Sinbo Fabrikası'na teslim etikten sonra başlar.)